



# Centrum pro zdravotně postižené děti a mládež Srdíčko

PŘÍSPĚVKOVÁ ORGANIZACE MĚSTA LITOMĚŘICE

## VÝROČNÍ ZPRÁVA

~ 2020 ~

SOCIÁLNÍ SLUŽBA

# DENNÍ STACIONÁŘ



## Obsah

1. Základní údaje .....	3
2. Úvodní slovo ředitelky .....	4
3. Slovo odborného garanta organizace .....	5
4. Úvodní slovo vedoucího služby .....	6
5. Poslání sociální služby v roce 2020 .....	6
6. Dlouhodobé cíle a krátkodobé cíle v roce 2020 sociální služby denní stacionář.....	6
7. Neměnné zásady poskytování služby denní stacionář v roce 2020 .....	8
8. Základní činnosti, které byly v roce 2020 poskytovány.....	8
9. Personální obsazení v roce 2020 .....	9
10. Vzdělávání zaměstnanců v roce 2020 .....	9
11. Přehled uskutečněných akcí 2020 .....	10
12. Ohlédnutí pracovníku denního stacionáře za uplynulým rokem 2020.....	11
13. Finanční zpráva za rok 2019 – náklady a výnosy .....	12
14. Projekty a dotace za rok 2020 .....	12
15. Dárci a sponzoři v roce 2020.....	12
16. Fotografie v rámci poskytování sociální služby denní stacionář .....	13



## 1. Základní údaje

**Název organizace:** Centrum pro zdravotně postižené děti a mládež – SRDÍČKO

**Zřizovatel organizace:** Město Litoměřice

**Sídlo organizace:** Revoluční 1845/30 a 1846/32, 412 01 Litoměřice

**Statutární zástupce:** Ing. Bc. Ivana Humlová, ředitelka

**IČO:** 70854165

**Druh sociální služby:** Denní stacionář, ambulantní služba

**Místo poskytování:** Revoluční 1845/30, 1846/32, 412 01 Litoměřice

### **Kontaktní údaje:**

#### **ředitelka organizace, sociální pracovnice:**

Ing. Bc. Ivana Humlová

**tel.:** +420 416 742 087, +420 734 587 051

**email:** [centrumsrdicko@centrumsrdicko.cz](mailto:centrumsrdicko@centrumsrdicko.cz)

#### **zástupkyně ředitelky, hlavní účetní:**

Lenka Stehlíková

**tel.:** +420 731 512 199

**email:** [ucetni@centrumsrdicko.cz](mailto:ucetni@centrumsrdicko.cz)

#### **vedoucí denní stacionáře, organizační pracovník:**

Martin Brůža

**tel.:** +420 739 322 236

(+420 604 783 915 – přímo do služby)

**email:** [vedoucidennistacionar@centrumsrdicko.cz](mailto:vedoucidennistacionar@centrumsrdicko.cz)

([dennistacionar@centrumsrdicko.cz](mailto:dennistacionar@centrumsrdicko.cz) – přímo do služby)

**webové stránky:** [www.centrumsrdicko.cz](http://www.centrumsrdicko.cz)

**Cílová skupina:** osoby s mentálním a kombinovaným zdravotním postižením bez potřeby zdravotní péče v rámci průběhu poskytování sociální služby

**Kapacita zařízení:** max. 24 uživatelů

**Věková struktura:** osoby od 3 do 64 let věku

**Provozní doba:** po – pá, od 7:00 hodin do 15:00 hodin

Výroční zprávu sepsal: Martin Brůža, vedoucí sociální služby Denní stacionář

## 2. Úvodní slovo ředitelky

Od počátku roku až do jeho uplynutí byl provoz organizace poznamenán epidemiologickou situací v rámci výskytu onemocnění COVID-19 způsobeno novým koronavirem s označením SARS-CoV-2. V měsíci březnu 2020 na základě vydaného opatření vlády z důvodu ohrožení života a zdraví uživatelů došlo v období od 16. 3. 2020 do 22. 5. 2020 k uzavření sociální služby Denní stacionář. Rodiče a opatrovníci měli možnost po celou dobu čerpat ošetřovné. Od konce měsíce května 2020 do konce roku již nebyl provoz nijak omezen či uzavřen a službu jsme poskytovali nepřetržitě přes celé letní prázdniny i v období mezi vánocemi a koncem roku.

Nutno podotknout, že jsme byli v součinnosti s KHS pobočkou Litoměřice a dodržovala se přísná opatření s cílem eliminovat případnou nákazu COVID-19, což bylo jak pro příjemce služeb, tak zaměstnance poměrně náročné. Veškerá tato dosti tvrdá opatření se nám vyplatila, jelikož se žádný zaměstnanec či příjemce služby v naší organizaci covidem nenakazil.

Díky vynaložení maximálního úsilí, abychom všechny ochránili před nákazou, jsme leckdy měli těžkou hlavu. Nastavili jsme vnitřní opatření v rámci eliminace rizik před COVID-19, a to jak pro zaměstnance, tak pro příjemce služeb. V měsíci březnu si všichni zaměstnanci nasadili v organizaci vlastnoručně ušité roušky, které postupně měnili za vyšší stupeň ochrany a od měsíce září se nosily respirátory FFP2 apod. U zaměstnanců i příjemců služeb se měřila při příchodu tělesná teplota a vyčleněny byly prostory pro osoby s projevy nemoci v době poskytování služeb. Podepisovala se čestná prohlášení, která garantovala bezinfekčnost. Rodiče a opatrovníci zdravotně postižených osob měli omezen vstup do organizace. Rozepsány byly služby na dezinfekci vnitřních i vnějších prostor včetně prvků na zahradě a dezinfekce na každém rohu se stala samozřejmostí. Do služeb se nakoupily germicidní lampy, které každý večer spouštěly časovače. Používány byly jednorázové rukavice, návleky, speciální hygienické rohože, nádobí se mylo v teplotě nad 60°C a téměř všechno prádlo se vyvařovalo. Nechyběly ani speciální nádoby na likvidaci roušek a respirátorů včetně zajištění odvozu speciálního odpadu. Služba Denní stacionář se rozdělila do 2 sektorů včetně zaměstnanců s cílem, vzájemně se nestýkat a eliminovat tak rizika nákazy. Paní kuchařky se střídaly po týdnu, pokud by jedna onemocněla, aby druhá mohla vařit. V tuto dobu jsme se potýkali s vysokou absencí zaměstnanců, takže jsme si vzájemně vypomáhali, jak to šlo.

Ne nadarmo se říká, že v těžkých časech poznáš člověka. A právě v těchto nestandardních a zátěžových časech se ukázalo, že zaměstnanci jsou největším bohatstvím organizace, neboť nezklamali a s vysokým nasazením se chopili se vší vervou postavit se této svízelné situaci. Rodiče a opatrovníci zdravotně handicapovaných uživatelů Denního stacionáře se ukázali jako nesmírně chápající a zodpovědní lidé, kteří jsou ochotni pochopit závažnost a naléhavost situace. Díky součinnosti všech se podařilo, že uživatelé sociální služby díky svému atypickému pohledu na svět kolem sebe, setrvali v bezstarostném přijímání nabízených aktivit, což nám dávalo sílu k pozitivnějšímu vnímání všeho negativního.

Ale i přes všechna úskalí, která rok 2020 přinesl, jsme si v měsíci červnu na zahradě organizace užili akci Dinosauří svět, kdy nás přišel navštívit Spinosaurus. V měsíci září jsme zorganizovali cvičný požární poplach včetně ukázky hasičského auta a výstroje hasičů.



V měsíci prosinci přišel Mikuláš s dárky. Pokud to dovolovala epidemiologická situace, tak jsme s našimi uživateli podnikali speciálně upraveným automobilem pro přepravu zdravotně handicapovaných osob sedících v invalidním vozíku výlety. Jezdilo se do Slatiny na sociálně aktivizační činnosti, kde naši uživatelé měli možnost být v přítomnosti koňů, třeba je i krmit, hřebelcovat či hladit. Další výpravy do okolí města Litoměřice byly též příjemným zpestřením jak pro uživatele, tak jejich klíčové pracovníky. Pokud nám počasí dovolilo, grilovalo se na terase a celý rok jsme s příjemci služeb něco vytvářeli, kutili či připravovali, takže jsme se ani v nejmenším nenudili.

### **Akce v roce 2020, na které se nezapomíná**

Hned začátkem roku se v Denním stacionáři natáčel pořad KLÍČ, který byl 4. 3. 2020 odvysílán v celostátní televizi s velkým úspěchem. Centrum Srdíčko tímto dílem chtělo vzdát hold všem pečujícím osobám, tedy maminkám, sestrám, apod., které v domácím prostředí celodenně a celoročně s velkou láskou a oddaností pečují o své zdravotně handicapované členy rodiny.

Jelikož jsme nemohli uspořádat vánoční besídky, zpestřili jsme si závěr roku natáčením našeho videoklipu, ve kterém jsme rodičům, opatrovníkům a příznivcům naší organizace zprostředkovali vánoční přání, který měl být a též se stal audiovizuálním pohlázením po duši.

Ivana Humlová, ředitelka

### **3. Slovo odborného garanta organizace**

V denním stacionáři pro tělesně a mentálně postižené osoby je poskytována ambulantní sociální služba dětem, mladým dospělým a dospělým ve věku od 3 do 64, kteří mají z různých důvodů sníženou soběstačnost a o které je stále pečováno v jejich přirozeném sociálním prostředí tj. v rodině.

V denním stacionáři Centrum Srdíčko se řídíme těmito zásadami:

- 1/ Ohleduplný, vstřícný postoj k uživatelům.
- 2/ Nabízíme uživatelům pocit bezpečného zázemí a pocit sounáležitosti.
- 3/ Pomoc a podpora uživatelům je založena na vzájemné a rovnocenné spolupráci, na ochotě, slušnosti, vlídnosti, empatii, optimismu, zodpovědnosti a odbornosti pečujícího personálu.
- 4/ Jsou vždy respektovány individuální potřeby a práva uživatelů.
- 5/ Péče je poskytována dle dlouhodobé a pro každého uživatele individuální strategie.
- 6/ Postupnými společnými kroky s uživatelem a jeho rodinou se snažíme dosáhnout co největší soběstačnosti, integrace a socializace klienta.

Denní stacionář je nadstandardně vybaven a vzhledem k tomu má uživatel k dispozici maximálně vstřícné podmínky a prostředí pro čerpání služby.

MUDr. Jan Balcar

## 4. Úvodní slovo vedoucího služby

Rok 2020 proběhl ve znamení velkých změn se kterými jsme se jako sociální služba museli popasovat. S velkou dávkou odhodlání a zodpovědnosti jsme měli jeden cíl, nadále i přes všechna úskalí poskytovat kvalitně ambulantní službu denní stacionář a zajistit bezpečné místo pro jeho uživatele s mentálním či kombinovaným postižením. Z mého pohledu si troufám říct, že se nám to povedlo.

Sice některé akce nemohli být uskutečněny, ale se všemi různými opatřeními jsme byli schopni nabídnout vhodné alternativy, a uskutečnit mnoho dalších činností a aktivit. Ke každému z našich uživatelů je přistupováno v nejvyšší možné individuální míře. I v roce 2020 jsme kladli důraz na osobní motivaci a začlenění do společnosti, samozřejmě s ohledem na možnosti uživatele. Individuálnost potřeb odpovídá rozsahu a míře péče, ke které každá z našich pracovnic přistupuje co nejzodpovědněji.

Prostředí, které pro uživatele vytváříme, by ve svém výsledku mělo znamenat spokojenost nejen pro ně samotné, ale i pro jejich rodiny, blízké a zákonné zástupce. Přestože osobní kontakty v předešlém roce byly omezeny na minimum, snažili jsme se pečujícím osobám přenášet činnosti a aktivity v rámci denního stacionáře prostřednictvím sociálních sítí a to různými fotografiemi a videi, které se mohou pyšnit svojí oblíbeností a zájmem a to i u širší veřejnosti.

## 5. Poslání sociální služby v roce 2020

Posláním denního stacionáře je poskytovat ambulantní službu uživatelům, kteří mají sníženou soběstačnost z důvodu mentálního a kombinovaného zdravotního postižení, tak aby šlo o službu, co nejvíce přirozenou, uživateli vítanou, příjemnou a přínosnou. Podporujeme jejich osobní motivaci a další sociální růst vedoucí ke zlepšení kvality jejich života a maximálně možnému začlenění do společnosti s ohledem na jejich zdravotní postižení. Míra podpory je přizpůsobena uživatelům individuálně, a to v takovém rozsahu, jaký respektuje jejich míru postižení, ale zároveň je aktivuje k činnostem podporujících jejich rozvoj a stabilizaci stávajícím sebeobslužným schopnostem a dovednostem. Svou činností chceme též podpořit rodiny pečující o osoby se zdravotním postižením.

## 6. Dlouhodobé cíle a krátkodobé cíle v roce 2020 sociální služby denní stacionář

### 6a. Dlouhodobé cíle

1. **Soběstačnost** – získat, zvýšit či udržet co největší míru soběstačnosti uživatelů v péči o vlastní osobu (oblékání, stravování, hygiena, používání WC, používání speciálních pomůcek, pohyb na vozíku, péče o své záležitosti, apod.)

**Emancipace** – rozvíjet a umožňovat prosazování vlastní vůle uživatelů vedoucí k jejich spokojenosti formou účasti na realizaci individuálních plánů (rozumět svým potřebám, samostatně se rozhodovat, být zodpovědný za svá rozhodnutí, umět si říci o pomoc, dělat aktivity, které chci).

2. **Rozvoj osobnosti** – rozvíjet osobnosti uživatelů (rozvoj rozumových schopností, zprostředkování různorodých podnětů a zkušeností, rozvoj dovedností, aktivní trávení volného času, práce s tělem, práce s pocitem důvěry a bezpečí).
3. **Integrace** – podporovat uživatele při začleňování do společnosti (rozvoj praktických dovedností, učení sociálních rolí, zprostředkování kontaktu s okolím, navazování na běžné zdroje podpory). Pro rodinu – možnost se seberealizovat, odpočinout si a zvládat náročné životní situace.
4. **Socializace** – zprostředkovat podpůrné sociální vztahy ve skupině – podporovat vzájemnou komunikaci, navazování a fungování vrstevnických a mezigeneračních vztahů mezi uživateli.

## 6b. Krátkodobé cíle 2020

- 1) Zorganizujeme pro uživatele nejméně jednu **kulturní, sportovní či zábavnou akci na zahradě organizace**.  
Cíl: Rozvíjení se aktivit a činností, zapojení se zábavnou hrou do společně tráveného času. Zábava je hrou.  
K cíli č. 1: Ředitelka organizace a vedoucí sociálních služeb zorganizují a zajistí akci na zahradě.  
Hodnocení: Cíl byl splněn, neboť v měsíci červnu 2020 byl na zahradě organizace realizován projekt Dinosauří svět, kdy ošetřovatel předvedl Spinosaura, včetně ukázky zkamenělin, soutěží, zajímavostí o pravěké době.
- 2) Zrealizujeme pro uživatele nejméně jedno **divadelní představení**.  
Cíl: Zábavná a kulturní činnost, zainteresování všech uživatelů do společné činnosti.  
K cíli 2: Vedoucí sociální služby vytipuje, zajistí a zorganizuje nejméně jedno divadelní představení  
Hodnocení: S ohledem na epidemii nebylo možné zrealizovat oficiální divadelní představení. Avšak v Denním stacionáři jsme našim uživatelům, ač po laitské a neprofesionální úrovni, zajistili alternativní varianty.
- 3) Podíváme se společně s uživateli nejméně jednou na nějakou **výstavu**.  
Cíl: Rozvíjení poznatků, kontakt se společným prostředím, společná činnost a zábava, omezení izolace od ostatní společnosti.  
K cíli 3: Vedoucí sociální služby vytipuje, zajistí a zorganizuje nejméně jednu výstavu  
Hodnocení: S ohledem na epidemii nebylo možné zrealizovat návštěvu výstavy, byla tedy zvolena náhradní varianta s tím, že byla zorganizována výstava výrobků uživatelů.
- 4) Prosadíme **úpravu názvu** organizace  
Cíl: Vypovídající název organizace, omezení zavádějících dedukcí.

K cíli č. 4: Ředitelka organizace iniciuje jednání se zřizovatelem s cílem vysvětlit potřebu úpravy názvu organizace. Jde o to, že současný název organizace Centrum pro zdravotně postižené děti a mládež – SRDÍČKO není zcela vypovídající o věkové struktuře uživatelů denního stacionáře. Vzhledem k tomu, že sociální službu denní stacionář mohou využívat uživatelé ve věku od 3 do 64 let, měl by název být upraven např. Centrum pro postižené – SRDÍČKO. Úprava názvu podléhá schválení Rady města Litoměřice a schválení zastupitelstva města Litoměřice, a tom včetně Zřizovací listiny. Dále se na úpravu názvu váže nahlašovací povinnost vůči všem organizacím a subjektům, se kterými organizace spolupracuje (např. zdravotní pojišťovny, OSSZ, Finanční úřad, registrace sociálních služeb na KÚ ÚK, apod.). Úprava názvu musí být též zanesena na webové stránky organizace, do všech smluv, do faktur, apod.

Hodnocení: Cíl nebyl splněn, neboť v roce 2020 vzhledem k epidemii byly řešeny neodkladné záležitosti, tudíž nebylo v silách vedení zaobírat se prosazením názvu.

5) Uskutečnit **nejméně jednu následovou praxi studentům středních škol.**

Cíl: Zvýšení informovanosti a rozšíření poznatků o problematice zdravotně postižených osob, podpora komunikace a vzájemného poznávání.

K cíli č. 5: Ředitelka organizace, za spolupráce s Pedagogickou školou v Litoměřicích, zabezpečí následnou praxi pro studenty z pedagogické školy, kteří v rámci studia mají předmět sociální péče.

Hodnocení: Cíl byl splněn, neboť 24. 1. 2020 a 27. 1. 2020 proběhly dvě následové praxe studentů střední pedagogické školy.

## 7. Neměné zásady poskytování služby denní stacionář v roce 2020

Při poskytování služby v denním stacionáři zachováváme lidskou důstojnost uživatelů, respektujeme jejich práva, individualitu a jejich potřeby.

Nabízíme pocit bezpečí, empatie a bezmezného přijetí do prostředí, které vytváříme, aby bylo co nejvíce podobné prostředí domácímu.

Pomoc a podpora uživatelům je kladena na rovnocenném, vzájemném jednání, kdy na základě odbornosti, zodpovědnosti, vlídnosti, optimismu a vmyšlení se do situace vzájemně spolupracujeme.

## 8. Základní činnosti, které byly v roce 2020 poskytovány

Pomoc při zvládnání běžných úkonů péče o vlastní osobu (pomoc a podpora při podávání jídla a pití, pomoc při oblékání a svlékání včetně speciálních pomůcek, pomoc při přesunech na lůžko nebo vozík, pomoc při prostorové orientaci, samostatném pohybu).

Pomoc při osobní hygieně nebo poskytnutí podmínek pro hygienu.

Výchovné, vzdělávací a aktivizační činnosti (pracovně výchovná a aktivizační činnost,

pohybová, rehabilitační činnost, vytvoření podmínek pro zajišťování přiměřených vzdělávacích a rozumových činností).

Sociálně – terapeutické činnosti (pobyty ve snoozelenu, výtvarné a hudební činnosti).  
Poskytování stravy a pomoc při podávání stravy.

Zprostředkování kontaktu se společenským prostředím.

Pomoc při uplatňování práv, oprávněných zájmů při obstarávání osobních záležitostí.  
Základní sociální poradenství o možnostech čtení nepříznivé situace uživatele.

Nabídka fakultativních činností v průběhu roku 2020 byla značně omezena z důvodu nařízení vlády a vyhlášení nouzového stavu, přesto se nám podařilo aspoň z části zajistit canisterapii, muzikoterapii, sociálně aktivizační služby s koňmi VALDEK o.p.s a zajistit začátek ledna provoz bazénu.

## 9. Personální obsazení v roce 2020

**Ředitelka:** Ing. Ivana Humlová

**Zástupkyně ředitelky:** Lenka Stehlíková

**Vedoucí sociální služby:** Martin Brůža (do 30. 9. 2020 Mgr. Marek Černý)

**Sociální pracovnice:** Ing. Ivana Humlová

**Pracovnice v sociálních službách:** Eva Gallerová, Iveta Grundová, Iveta Kojícová, Veronika Ježková, Pavla Hrušková, Eva Lorencová

**Odborný garant:** MUDr. Jan Barcal

**Hlavní účetní:** Lenka Stehlíková

**Organizační pracovník:** Martin Brůža (do 30.9. 2020 Mgr. Marek Černý)

**Kuchyň:** Dana Syndulová – hlavní kuchařka, Soňa Šikulová – pomocná kuchařka

**Prádelna, úklid:** Libuše Pilzová, Marta Ceithamelová

**Údržba:** Josef Šidák

**Muzikoterapeut:** Luboš Klaban

**Speciální pedagog:** Ivana Humlová (dobrovolník)

## 10. Vzdělávání zaměstnanců v roce 2020

I v roce 2020 proběhlo za výjimečných podmínek vzdělávání zaměstnanců. Jednotlivé vzdělávací moduly byly zakončovány potvrzením, osvědčením či certifikátem:

**4. 9., 23. 9. a 24. 9. 2020** Odborná stáž Sociální služby města Lovosice

**16. 9. 2020** Úvod do ochrany práv uživatelů

**5. 11. 2020** Využití asertivity při jednání s klientem

4. 12. 2020	zákon o sociálních službách – novela
10. 12. 2020	využití asertivity při jednání s klientem
15. 12. 2020	Prevence před syndromem vyhoření

## 11. Přehled uskutečněných akcí 2020



Datum	Název akce
9. 1.	Muzikoterapie
12. 1.	Bazén
16. 1.	Muzikoterapie
23. 1.	Muzikoterapie
30. 1.	Canisterapie
6. 2.	Muzikoterapie
10. 2. – 12. 2.	Natáčení pořadu Klíč
5. 3.	Masopust
12. 3.	Canisterapie
4. 6.	Muzikoterapie
11. 6.	Muzikoterapie
24. 6.	Akce na zahradě Spinosaurus
15. 7.	Výlet služebním autem Keblice koně
30. 7.	Výlet služebním autem po okolí Litoměřic
13. 8.	Sociálně aktivizační služba s koňmi VALDEK o.p.s
3. 9.	Sociálně aktivizační služba s koňmi VALDEK o.p.s
12. 9.	Muzikoterapie
13. 9.	Sociálně aktivizační služba s koňmi VALDEK o.p.s
17. 9.	Sociálně aktivizační služba s koňmi VALDEK o.p.s
17. 9.	Muzikoterapie
25. 9.	Cvičný požární poplach
27. 9.	Sociálně aktivizační služba s koňmi VALDEK o.p.s
1. 10.	Sociálně aktivizační služba s koňmi VALDEK o.p.s
6. 10.	Výlet po okolí Litoměřic služebním autem
8. 10.	Sociálně aktivizační služba s koňmi VALDEK o.p.s
24. 11.	Natáčení vánočního medailonku
7. 12.	Mikulášská nadílka
16. 12.	Vánoční besídka

## 12. Ohlédnutí pracovníku denního stacionáře za uplynulým rokem 2020.

I přes pandemii onemocnění COVID-19, která nás provázela téměř celým rokem 2020, jsme se nevzdávali a společně jsme se našli tyto těžké chvíle zvládnout, už jen díky opatřením, které byly zavedeny.

Na začátku roku, než se celá tato situace rozjela, jsme si užívali bazén, canisterapii i sociálně aktivizační službu s koňmi VALDEK o. p. s.. Mimo jiné se se u nás uskutečnilo natáčení pořadu Klíč, který odvysílala Česká Televize.

Z rozhodnutí vlády následovalo od 16. března do 22. května uzavření celé organizace a tím i přerušování služby Denního stacionáře.

V této době jsme šli roušky a dávali naší organizaci nový vzhled. Uklízeli jsme venkovní prostory, natírali altán a pleli záhony. Na vnitřní prostory se též nezapomnělo a proběhla očista celého Denního stacionáře.

Uzavření bylo dlouhé a my se těšili, až toto koronavirové období skončí. Denní stacionář se od 25. května opět otevřel a my mohli přivítat uživatele Denního stacionáře, na které jsme se velmi těšili. Nabídli jsme jim opět spoustu aktivit a činností jako jsou například výtvarné činnosti, hudební, pohybové, pracovní a výchovně – vzdělávací činnosti.

Za hezkého počasí jsme chodili na naši terasu a snažili se co nejvíce pobývat na čerstvém vzduchu. Tyto chvíle jsme si také zpříjemnili grilováním, a i když byla spousta akcí zrušena, my mohli dále dojíždět s naším novým služebním vozem do Slatiny na koně a na výlety po okolí Litoměřic.

V prosinci se za celou naši organizaci natočil vánoční medailonek. Dodnes na něj rádi koukáme a je pro nás krásnou vzpomínkou.

V naší práci chceme pokračovat se stejným nasazením a dosahovat minimálně stejných výsledků, tzn. úsměvu na tvářích uživatelů a jejich blízkých.





## 13. Finanční zpráva za rok 2019 – náklady a výnosy

### Vybrané náklady a výnosy ve zvoleném období: 01.01.2020 do 31.12.2020

Úsek= "", jen tyto úseky "80", jen syntetické účty (sumarizované)

Konto:	Název konta:	Výk. č.ž.	Výsledek za zvolené období:	Výsledek od počátku roku:
501-...	* Spotřeba materiálu	3	286 282.19	286 282.19
502-...	* Spotřeba energie	4	150 519.18	150 519.18
511-...	* Opravy a udržování	10	142 557.63	142 557.63
512-...	* Cestovné	11	108.75	108.75
513-...	* Náklady na reprezentaci	12	1 820.25	1 820.25
518-...	* Ostatní služby	14	143 225.26	143 225.26
521-...	* Mzdové náklady	15	2 687 375.00	2 687 375.00
524-...	* Zákoně sociální pojištění	16	879 078.00	879 078.00
527-...	* Zákoně sociální náklady	18	76 317.00	76 317.00
549-...	* Ostatní náklady z činnosti	37	42 412.25	42 412.25
558-...	* Náklady z drobného dlouhodobého majetku	36	216 733.74	216 733.74
5..-...	celkem za účetní třídu 5		4 626 429.25	4 626 429.25
===	<b>CELKEM NÁKLADY</b>		<b>4 626 429.25</b>	<b>4 626 429.25</b>
602-...	* Výnosy z prodeje služeb	53	482 957.00	482 957.00
672-...	* Výnosy vybraných místních vládních inst. z transf.	74	4 143 472.25	4 143 472.25
6..-...	celkem za účetní třídu 6		4 626 429.25	4 626 429.25
===	<b>CELKEM VÝNOSY</b>		<b>4 626 429.25</b>	<b>4 626 429.25</b>
===	<b>VÝSLEDEK HOSPODAŘENÍ (+zisk, -ztráta):</b>		.....	.....

## 14. Projekty a dotace za rok 2020

- Projekt KÚ v rámci programu „Podpora sociálních služeb v Ústeckém kraji 2020“ – velký dotační program ve výši 2 078 500 Kč
- Projekt KÚ v rámci programu „Podpora Ústeckého kraje na sociální služby 2020 – malý dotační program“ ve výši 24 860 Kč
- Dotace – MPSV státního rozpočtu na rok 2020, mimořádné dotační řízení MPSV v souvislosti s epidemií COVID\_19 ve výši 151 356 Kč
- Město Litoměřice: Dinosaurův svět z Programu podpory v oblasti volného času dětí pro rok 2020 ve výši 7 000 Kč
- Město Terežín: dotace z rozpočtu města Terežín v rámci projektu „Podpora sociální služby pro handicapovanou slečnu Kateřinu K.“ ve výši 48 980 Kč
- Město Štětí: dotace z rozpočtu města Štětí na částečnou úhradu neinvestičních nákladů za poskytování sociální služby pro pana Martina J. ve výši 10 000 Kč

## 15. Dárci a sponzoři v roce 2020

- Městský úřad Litoměřice
- Krajský úřad Ústeckého kraje
- MPSV
- Město Terežín



- Město Štětí
- pan Roman Klokočka

## 16. Fotografie v rámci poskytování sociální služby denní stacionář

### 16a. Některé z uskutečněných akcí

#### ✓ Canisterapie



#### ✓ Grilování na terase



## ✓ VALDEK o.p.s – Sociálně aktivizační služba



## ✓ Masopust v Denním stacionáři



## ✓ Muzikoterapie





## ✓ Spinosaurus na zahradě



## ✓ Výlety služebním autem



## ✓ Cvičný požární poplach





## ✓ Mikulášská nadílka



## 16b. Prostory využívané v rámci poskytování služby

### ✓ Prostory denní stacionář

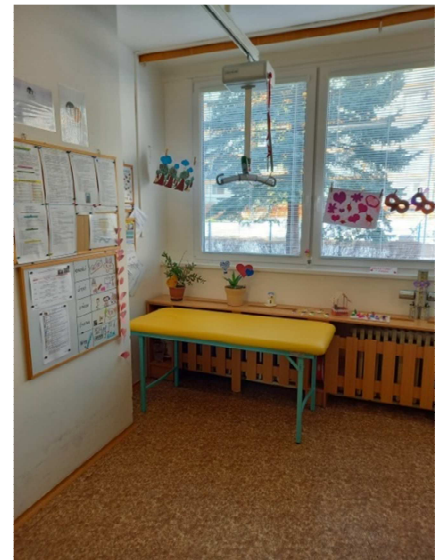
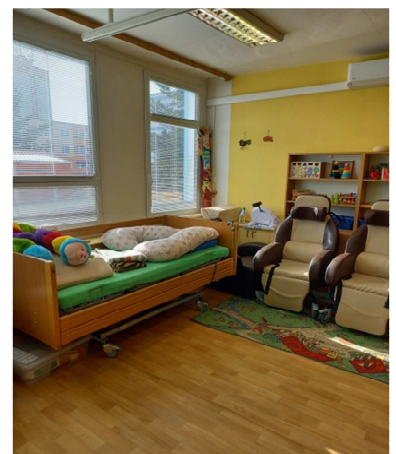



✓ **Interaktivní místnost – interaktivní tabule, magic box**



✓ **Fyzioterapie**

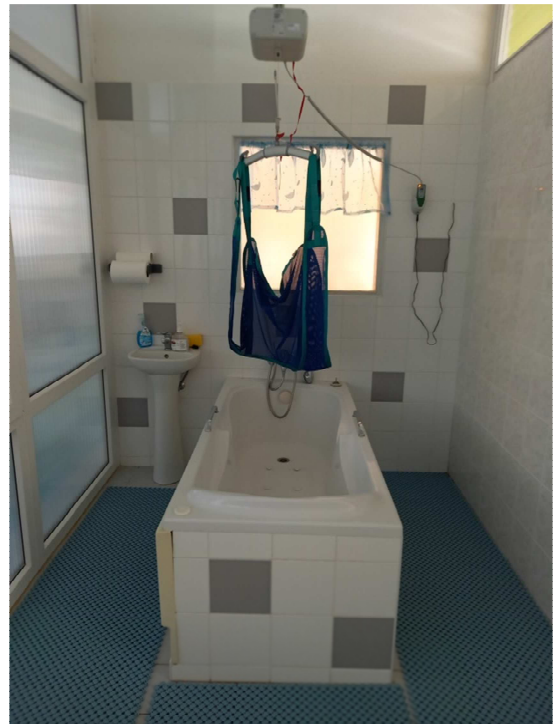

✓ **Keramická dílna, keramická pec**



✓ **Vnitřní bazén**





## ✓ Snoezelen



## ✓ Terasa

