

VÝROČNÍ ZPRÁVÁ 2022



SOCIÁLNÍ SLUŽBA DENNÍ STACIONÁŘ



Obsah

| | |
|--|----|
| 1. Základní údaje | 3 |
| 2. Úvodní slovo ředitelky organizace | 4 |
| 3. Slovo vedoucího služby | 5 |
| 4. Poslání sociální služby Denní stacionář | 6 |
| 5. Dlouhodobé cíle v roce 2022 | 7 |
| 6. Krátkodobé cíle v roce 2022 | 7 |
| 7. Neměnné zásady poskytování sociální služby Denní stacionář | 8 |
| 8. Poskytované základní činnosti | 9 |
| 9. Poskytované fakultativní činnosti | 9 |
| 10. Přehled uskutečněných akcí v roce 2022 | 10 |
| 11. Vzdělávání zaměstnanců v roce 2022 | 13 |
| 12. Personální obsazení v roce 2022 | 14 |
| 13. Finanční zpráva za rok 2022 | 14 |
| 14. Projekty a dotace za rok 2022 | 15 |
| 15. Sponzoři a dárci v roce 2022 | 16 |
| 16. Certifikát pracoviště bazální stimulace | 17 |
| 17. Prostory a prostředky využívané v rámci poskytování služby | 18 |
| 18. Fotografie z uplynulého roku 2022 | 22 |

1. Základní údaje

| | |
|---|--|
| název organizace: | Centrum pro zdravotně postižené děti a mládež SRDÍČKO |
| zřizovatel organizace: | Město Litoměřice |
| sídlo organizace: | Revoluční 1845/30 a 1846/32, 412 01 Litoměřice |
| statutární zástupce: | Ing. Bc. Ivana Humlová |
| IČ: | 70854165 |
| bankovní spojení: | 94-3407750237/0100 |
| druh poskytované sociální služby: | ambulantní služba dle zákona č. 108/2006 Sb. |
| místo poskytování sociální služby: | Revoluční 1845/30 a 1846/32, 412 01 Litoměřice |
| webové stránky: | www.centrum srdicko.cz |

 **ředitelka organizace, sociální pracovnice**
Ing. Bc. Ivana Humlová
tel.: +420 734 587 051
email: centrumsrdicko@centrumsrdicko.cz

 **vedoucí sociální služby, zástupce ředitelky**
Martin Brůža
tel.: +420 739 322 236
email: vedoucidennistacionar@centrumsrdicko.cz

 **hlavní účetní**
Václava Tomanová
tel.: +420 731 512 199
email: ucetni@centrumsrdicko.cz

Okruh osob, pro které je sociální služba určena:

Cílovou skupinou sociální služby jsou osoby s kombinovaným postižením a osoby s mentálním postižením bez potřeby zdravotní péče v rámci průběhu poskytování služby

Od 1. 1. 2023 je pro 3 uživatele rozšířena kapacita služby s tím, že se jedná o osoby se zdravotním postižením s poruchou autistického spektra (s PAS)

Kapacita zařízení

24 uživatelů od 1. 1. 2023 je kapacita služby 27, z okruhu osoby se zdravotním postižením je služby poskytována pouze osobám s poruchou autistického spektra, tj. z celkové kapacity 27 jsou 3 místa určena osobám s poruchou autistického spektra (s PAS)

Věková struktura

Sociální služba je určena osobám od 3 do 64 let věku

Doba poskytování

Od pondělí do pátku v době od 7 do 15 hodin

2. Úvodní slovo ředitelky organizace

● Jak jsme rok 2022 prožili

Začátek roku byl ještě poznamenán epidemií koronaviru a s tím souvisejícími karanténními opatřeními. Následně, když nám to situace dovolila a zdraví přálo, všichni společně, jsme se s chutí vrhli do zajišťování různých zábavných programů, činností a akcí. V průběhu roku se konaly různé akce, např. zahradní slavnosti, dinosaurus na zahradě, opakovaná setkání s domácími zvířaty, sportovní hry a olympiády, karneval, masopust, různé výlety po okolí, návštěva hasičských slavností, grilování na zahradě, divadelní představení přímo v organizaci, návštěvy v sociálně aktivizační službě VALDEK ve Slatině, kde lze formou terapie čerpat z blízkosti koní pozitivní energii, cvičný požární poplach, který se neobešel bez hasičů z místního hasičského sboru a ukázky jejich vybavení včetně hasičského auta. Nechyběla ani Mikulášská nadílka pro odvážné i s Krampus čerty a v době vánoční se u stromečku rozbalovaly dárky od Ježíška.

Z výtěžku prodeje naší knihy, která se dostala i do České knihy rekordů, neboť se na ní bez nároku na honorář podílelo nejvíce spisovatelů v ČR, jsme mohli nechat u odborníka vyrobit a dovést speciální terapeutické lůžko, které slouží zejména zdravotně handicapovaným uživatelům sociální služby denní stacionář.

Od počátku roku jsme pracovali na obhajobě certifikátu Pracoviště Bazální stimulace, což se nám v průběhu roku podařilo.

V měsíci prosinci korunovala celý plodný rok, který jsme zažili s příjemci služeb, akce Rozsvícení vánočního stromečku na zahradě organizace. Byli jsme rádi, že i přes období plných respiračních nemocí se akce, na které se sešli všichni příjemci služeb s rodinnými příslušníky, vydařila. Program plný aktivit a odměn byl obohacen pohoštěním. Pro návštěvníky jsme připravili nabídku pokrmů po staročesku, a tedy nechyběl ani chléb se sádlem, škvarkové placky, pečené bábovičky, perníčky, vánoční cukroví, či horká čokoláda nebo čaj. Na akci se podílela spousta sponzorů, za což jim děkujeme.

Děkujeme všem rodičům i opatrovníkům, kteří projevili obrovskou důvěru a svěřili nám do péče své děti. Snažili jsme se, abychom je neklamali a profesionálně splnili jejich očekávání. O naše příjemce služeb jsme pečovali, pečujeme a pečovat budeme s nejlepším vědomím i svědomím tak, abychom jim jejich téměř druhý domov naplnili vlídnou komunikací, empatií, láskou, vstřícností, kreativitou, pochopením, zájmem a dobrou všeobjímající atmosférou.

Z pozice ředitelky organizace děkuji všem zaměstnancům, kteří pracují, jak nejlépe dovedou a tím vytvářejí pozitivní image celé organizace. Mají zájem na tom, abychom jako organizace odváděli profesionální práci s nadstavbou lidského rozměru. Není nad to, když šéf má pod sebou lidi, na které se může spolehnout a ví, že nic neošidí, pečují o příjemce služeb se zájmem a láskou a bedlivě, s rýsím postřehem, chrání bezpečí svých svěřenců. A právě to se v Centru SRDÍČKO děje a proto jsou zaměstnanci největším kapitálem naší organizace!

Za celou organizaci děkuji našemu zřizovateli, což je Město Litoměřice, se kterým vedeme plodný dialog. Je více než zřejmé, že Město Litoměřice má zájem vytvářet podmínky pro uspokojení potřeb svých občanů, a to právě formou našich služeb.

● Jaké kroky jsme v roce 2022 podnikali za účelem zajištění vícezdrojového financování

Po celý rok jsme se snažili zajistit vícezdrojové financování, a to formou různých dotací, finančních darů či participací z řad okolních obcí.

Projekt Zahradní živé mosty v rámci programu podpory sociálních a zdravotních aktivit pro občany města, který vyhlásilo Město Litoměřice.

Projekty na vícezdrojové financování sociální služby Denní stacionář, kde byla získána podpora z dotace Ústeckého kraje i z finančních prostředků MPSV („malá“ i „velká“ dotace).

Projekty pro zdravotně handicapované uživatele sociální služby denní stacionář ve formě individuální dotace z Města Bohušovice nad Ohří, Města Terezín a Města Štětí.

Příspěvky pro zdravotně handicapované uživatele sociální služby Denní stacionář ve formě participace obcí, a to v rámci těchto obcí: Brozany nad Ohří, Hoštka, Chotiměř, Lovosice, Lukavec, Vrbičany, Radovesice, Straškov-Vodochody, Vědomice, Vrbičany a Žitenice.

Ivana Humlová, ředitelka

3. slovo vedoucího služby

Uplynulý rok 2022 se postupně se naše životy začaly vracet do standardu, na který jsme byli zvyklí. Skončila epidemiologická opatření a my se mohli společně vrhnout na plno realizace akcí, aktivit, výletů a milých setkání, které minulé roky byly kvůli pandemii značně omezeny.

V roce 2022 se podařilo zajistit spoustu výletů, kdy jsme společně vyrazili našim užitkovým vozem speciálně upraveným pro přepravu uživatelů na invalidním vozíku. Navštívili jsme společně kulturní a přírodní památky, kavárny, aj. v okolí Litoměřic. Společně jsme vyjžděli do Slatiny SAS Valdek, kde měli uživatelé možnost se setkat s koňmi a zapojovat se do různých činností jako hřebelcování, hlazení pomoc ve stáji anebo nechat na sebe pozitivně působit přítomnost koní. Též jsme absolvovali několik procházek po městě Litoměřice, kde jsme většinou cestu zakončili sladkou tečkou.

Po celý rok bylo pořádáno spoustu dalších různých akcí, samozřejmě i těch odvíjejících se dle jednotlivých ročních období a zvyků v nich. Tímto způsobem tak naše služba přispívala do zapojení se do běžného života a tradic s ním spojených, alespoň po tu míru, po kterou je to pro jednotlivé uživatele možné. K tomu byly zrealizované setkání uživatelů a jejich rodinných příslušníků na zahradě organizace, kdy jsme si slunečné dny zpřijemnila grilováním.

I tento rok jsme kladli velký důraz na kvalitní péči s lidským přístupem. Pracovnice, co nejzodpovědněji přistupovali k osobní motivaci a péči, které se odvíjí od individuálních potřeb uživatelů. Prostředí, které pro uživatele vytváříme, by ve svém výsledku mělo znamenat spokojenost nejen pro ně samotné, ale pro jejich rodiny, blízké a zákonné zástupce.

Tento rok byly na zahradě také zorganizovány dvě větší akce, a to projekt „Zahradní živé mosty“ a „Rozsvícení vánočního stromečku na zahradě organizace“, kde měli možnost se setkat všichni příjemci služeb Centra Srdíčko a jejich rodinní příslušníci či přátelé za doprovodu plně nabitých programů. Na tyto dvě akce budeme všichni rádi vzpomínat.

V roce 2022 se nám podařilo obájit certifikát od INSTITUTU Bazální stimulace, a tím pádem opět patříme mezi zařízení, které mají certifikát Pracoviště bazální stimulace podle Prof. Dr. Fröhlicha. Za tento úspěch bych rád poděkoval všem kolegům, kteří se do obhajoby certifikátu vrhli v plném nasazení a s velkou dávkou sounáležitosti s organizací, aby dokázali, že poskytují kvalitně, profesionálně a s lidskostí koncept bazální stimulace.

V minulém roce bylo zrealizováno několik oprav, například výměna lina, výmalba, zajištění speciálně upravených stolů pro vozíčkáře, výměna krytů na radiátorech, apod. Každou změnou se snažíme vytvářet příjemné a funkční prostředí s rodinnou atmosférou.

Při zhodnocení minulého roku mi nezbyvá jen poděkovat všem kolegům, kteří se podílí na chodu organizace, jelikož bez jejich pracovního nasazení, zájmu a profesionálního přístupu bychom nemohli poskytovat kvalitní služby, které se odráží ve spokojených tvářích uživatelů. Zároveň bych chtěl poděkovat všem rodičům, zákonným zástupcům, přátelům a blízkým, kteří do naší služby vkládají důvěru a podporu, která nás posouvá o krok dál a motivuje nás v poskytování sociální služby Denní stacionář.

Martin Brůža, vedoucí služby

4. Poslání sociální služby Denní stacionář

Sociální služba denní stacionář jako služba sociální péče usiluje o to, aby byla nápomocna zdravotně postiženým lidem, kteří se nachází v nepříznivé sociální situaci. Aby tito lidé mohli zůstat součástí přirozeného místního společenství a měli tak možnost přiblížit se co nejvíce běžnému způsobu života.



Posláním denního stacionáře je poskytovat ambulantní službu dětem, mladým dospělým (osoby ve věkovém rozpětí od 19 do 26 let) a dospělým, kteří mají sníženou soběstačnost z důvodu mentálního a kombinovaného postižení, o které je jinak pečováno v jejich přirozeném sociálním prostředí. Podporujeme jejich osobní motivaci a další sociální růst vedoucí ke zlepšení kvality jejich života a maximálnímu možnému začlenění do společnosti s ohledem na jejich zdravotní postižení. Míra podpory, pomoci a zajištění denního programu je přizpůsobena uživatelům individuálně, a to v takovém rozsahu, jaký respektuje jejich míru postižení, ale zároveň je aktivuje k činnostem podporujícím jejich rozvoj a stabilizaci stávajícím sebeobslužným schopnostem a dovednostem. Svou činností chceme též podpořit rodiny pečující o osoby se zdravotním postižením.

5. Dlouhodobé cíle v roce 2022

- Soběstačnost – získat, zvýšit či udržet co největší míru soběstačnosti uživatelů v péči o vlastní osobu (oblékání, stravování, hygiena, používání WC, používání speciálních pomůcek, pohyb na vozíku, péče o své záležitosti, apod.)
- Emancipace – rozvíjet a umožňovat prosazování vlastní vůle uživatelů vedoucí k jejich spokojenosti formou účasti na realizaci individuálních plánů (rozumět svým potřebám, samostatně se rozhodovat, být zodpovědný za svá rozhodnutí, umět si říci o pomoc, dělat aktivity, které chci).
- Rozvoj osobnosti – rozvíjet osobnosti uživatelů (rozvoj rozumových schopností, zprostředkování různorodých podnětů a zkušeností, rozvoj dovedností, aktivní trávení volného času, práce s tělem, práce s pocitem důvěry a bezpečí).
- Integrace – podporovat uživatele při začleňování do společnosti (rozvoj praktických dovedností, učení sociálních rolí, zprostředkování kontaktu s okolím, navazování na běžné zdroje podpory). Pro rodinu – možnost se seberealizovat, odpočinout si a zvládat náročné životní situace.
- Socializace – zprostředkovat podpůrné sociální vztahy ve skupině – podporovat vzájemnou komunikaci, navazování a fungování vrstevnických a mezigeneračních vztahů mezi uživateli.

6. Krátkodobé cíle v roce 2022

- **Zorganizujeme pro uživatele nejméně jednu kulturní, sportovní či zábavnou akci na zahradě organizace.**
Cíl: Získání nových poznatků zábavnou a interaktivní formou, zapojení se zábavnou hrou do společně tráveného času
K cíli: Ředitelka organizace a vedoucí sociální služby zorganizují a zajistí akci na zahradě organizace
Hodnocení: Cíl byl splněn, neboť v měsíci červnu byl na zahradě zrealizován projekt „Zahradní živé mosty“ a v měsíci prosinec byla na zahradě zorganizovaná akce „Rozsvícení vánočního stromečku“.
- **Zrealizujeme pro uživatele nejméně čtyři výlety po okolí naším užitkovým vozem, který je speciálně uzpůsoben pro přepravu uživatelů sedících na invalidním vozíku.**
Cíl: Rozvoj poznatků a znalostí o místě bydliště a jeho okolí, kontakt se společenským prostředím, společná činnost a zábava
K cíli: Vedoucí služby vytipuje, zajistí a zorganizuje nejméně čtyři výlety po okolí užitkovým vozem, který je speciálně uzpůsoben pro přepravu uživatelů sedících na invalidním vozíku.
Hodnocení: Cíl byl splněn. Vedoucí sociální služby zajistil a zorganizoval více jak čtyři výlety užitkovým vozem, a to včetně cest do Slatiny SAS Valdek. V rámci těchto cest bylo uživatelům vždy poskytnuto spoustu zajímavých informací o okolních kulturních a přírodních památkách.
- **Zajistíme pro uživatele podnětné prostředí na zahradě naší organizace.**
Cíl: získání nových podnětů a vzdělávací a zároveň zajímavou formou, přiblížení okolního světa.
K cíli: Ředitelka organizace s vedoucím sociální služby vytipují, zajistí a zorganizují na zahradě vzdělávací prvky, které budou pro příjemce přínosné.
Hodnocení: Cíl byl splněn. Na zahradě organizace se vybudovalo podnětné prostředí pro setkávání všech uživatelů a jejich rodinných příslušníků, kdy zde bylo zajištěno posezení se slunečníkem, a to včetně mobilního grilu. Zároveň bylo zrealizováno umístění nových herních prvků na zahradě organizace.

■ Prosadíme úpravu názvu organizace.

Cíl: Vypovídající název organizace, omezení zavádějících dedukcí

K cíli: Ředitelka organizace iniciuje jednání se zřizovatelem s cílem vysvětlit potřebu úpravy názvu organizace. Jde o to, že současný název organizace Centrum pro zdravotně postižené děti a mládež – SRDÍČKO není zcela vypovídající o věkové struktuře uživatelů denního stacionáře. Vzhledem k tomu, že sociální službu denní stacionář mohou využívat uživatelé ve věku od 3 do 64 let, měl by název být upraven např. Centrum pro postižené – SRDÍČKO. Úprava názvu podléhá schválení Rady města Litoměřice a schválení zastupitelstva města Litoměřice, a tom včetně Zřizovací listiny. Dále se na úpravu názvu váže nahlašovací povinnost vůči všem organizacím a subjektům, se kterými organizace spolupracuje (např. zdravotní pojišťovny, OSSZ, Finanční úřad, registrace sociálních služeb na KÚ ÚK, apod.). Úprava názvu musí být též zanesena na webové stránky organizace, do všech smluv, do faktur, apod.

Hodnocení: Cíl se nepodařilo splnit, neboť změna názvu organizace je značně rozsáhlý a náročný proces. Změna má dopady na další instituce, které se váží k fungování organizace. Tímto tento cíl je přesunut jako jeden z cílů pro rok 2023.

V rámci krátkodobých cílů chceme zejména podporovat sociálních vazby a pomáhat při začleňování zdravotně postižených uživatelů, kteří jsou ohroženi sociálním vyloučením, do společnosti. Chceme motivovat veřejnost k přehodnocení postojů ke zdravotně postiženým, k odbourání lhostejnosti či opovržení a k podílení se na budování kvalitních mezilidských vztahů.

7. Neměnné zásady poskytování sociální služby Denní stacionář

Při poskytování sociální služby Denní stacionář zachováváme lidskou důstojnost uživatelů, respektujeme jejich práva, individualitu a jejich potřeby. Nabízíme pocit bezpečí empatie a bezmezného přijetí do prostředí, které vytváříme, aby bylo co nejvíce podobné prostředí domácímu. Pomoc a podpora uživatelům je kladena na rovnocenném, vzájemném jednání kdy na základě odbornosti, zodpovědnosti, vlídnosti, optimismu a vmýšlení se do situace vzájemně spolupracujeme.

- ▶ Při poskytování sociální služby Denní stacionář zároveň vycházíme z „Etického kodexu zaměstnanců“

Etický kodex = Etický kodex sociální služby denní stacionář je souborem principů, které se pracovníci v sociální službě zavazují dodržovat. Účelem tohoto kodexu je vymezit a podporovat žádoucí chování zaměstnanců vůči uživatelům, zaměstnavateli, spolupracovníkům a veřejnosti.

Etický kodex ve vztahu k uživateli

1. Zaměstnanec chrání, respektuje práva a vůli uživatelů a důvěrnost jejich sdělení
2. Zaměstnanec podporuje samostatnost, vlastní aktivitu a nezávislost uživatelů
3. Zaměstnanec dbá na zachování důstojnosti a individuálního přístupu uživatelům
4. Zaměstnanec nesmí diskriminovat žádného uživatele a chrání uživatele před stigmatizací
5. Zaměstnanec vždy jedná ku prospěchu všech uživatelů služby a dbá o jejich bezpečnost a zdraví

Etický kodex ve vztahu k organizaci

6. Zaměstnanci se vůči svým spolupracovníkům chovají tak, aby nikdy nedocházelo k projevům šikany, mobingu, bosingu či jiným projevům dotýkajících se lidské důstojnosti
7. Zaměstnanci dodržují a respektují Standardy kvality sociálních služeb
8. Zaměstnanci se chovají a jednají tak, aby přispěli k dobrému jménu organizace, a zachovávají loajalitu k zaměstnavateli
9. Zaměstnanci zachovávají mlčenlivost
10. Zaměstnanci musí být odborníci s lidským přístupem, plníci řádně své pracovní povinnosti

8. Poskytované základní činnosti

- Pomoc při zvládnání běžných úkonů péče o vlastní osobu (pomoc a podpora při podávání jídla a pití, pomoc při oblékání a svlékání včetně speciálních pomůcek, pomoc při přesunu na lůžko nebo vozík, pomoc při prostorové orientaci, samostatném pohybu).
- Pomoc při osobní hygieně nebo poskytnutí podmínek pro hygienu (pomoc při úkonech osobní hygieny, při použití WC).
- Poskytnutí stravy (zajištění stravy přiměřené době poskytování služby a odpovídající věku a zásadám racionální výživy a případným potřebám dietního stravování).
- Výchovné, vzdělávací a aktivizační činnosti (pracovně výchovné a aktivizační činnosti, pohybové, rehabilitační činnosti, činnosti vedoucí k nácviku a k upevňování motorických, orientačních, psychických a sociálních schopností a dovedností, vytvoření podmínek pro zajišťování přiměřených vzdělávacích a rozumových činností).
- V rámci aktivizačních činností mají uživatelé možnost zúčastnit se různých výletů, procházek v okolí, společných kulturních akcí, sportovních her, posezení u grilování, apod.
- Sociálně terapeutické činnosti (sociálně terapeutická činnost, jejíž poskytování vede k rozvoji nebo udržení osobních a sociálních schopností a dovedností podporující sociální začleňování uživatelů, např. práce s interaktivní tabulí či interaktivním kobercem MAGIC BOX, pobyt ve snoezelenu, využívání speciálního rezonančního terapeutického lůžka, výtvarné, hudební činnosti).
- Zprostředkování kontaktu se společenským prostředím (pomoc při obnovení nebo upevňování kontaktu s rodinou a pomoc a podpora při dalších aktivitách podporujících sociální začleňování).
- Pomoc při uplatňování práv, oprávněných zájmů a při obstarávání osobních záležitostí (pomoc při komunikaci vedoucí k uplatňování práv a oprávněných zájmů).
- Základní sociální poradenství o možnostech řešení nepříznivé situace uživatele.

9. Poskytované fakultativní činnosti

Uživatel si může sjednat také poskytnutí fakultativních služeb dle aktuální nabídky:

- canisterapie a pobyt v rámci SAS Valdek jsou poskytovatelem zajišťovány na základě požadavku uživatele a dle možností externího poskytovatele služeb, popř. jeho zákonného

zástupce nebo opatrovníka, dle technických možností, dle aktuální nabídky služeb, v termínech dle rozpisu

- speciální odborné činnosti, např. muzikoterapie, a to dle poptávky v návaznosti na možnosti zajištění externím subjektem
- různé výlety po okolí speciálním automobilem s plošinou, kde mohou být vozíčkáři po dobu přepravy na svém invalidním vozíku (dle provozních a organizačních možností poskytovatele)
- pobyt ve snoezelenu či na speciálním rezonančním lůžku (dle provozních a organizačních možností poskytovatele).

10. Přehled uskutečněných akcí v roce 2022

Tento rok se nám podařilo uskutečnit několik málo výletu, akcí a setkání, na které budeme opět rádi společně vzpomínat.



| datum | uskutečněná akce |
|--------------------|--|
| od března do října | Valdek SAS - Cesty speciálně upraveným služebním automobilem pro vozíčkáře do Slatiny, kde je poskytována sociálně aktivizační služba VALDEK. Zde uživatelé mají vždy možnost interagovat s koňmi formou hřebelcování, hlazení, krmení či mohou si zkusit práci ve stáji a jejího okolí. Tento rok se nám znovu potvrdilo, že návštěvy mají na uživatele pozitivní vliv. |
| od října | Muzikoterapie - Každou středu jsme si zpříjemnili odpoledne muzikoterapii, kde jsme si společně zazpívali a hráli na nejrůznější nástroje pod taktovkou muzikoterapeuta a jeho harmoniky. |
| 14. 2. 2022 | Zimní olympiáda v Denním stacionáři – Naše pracovnice společně s uživateli uspořádali zimní olympijské hry v organizaci. Připravily si pestrou nabídku soutěží a her, které byly uzpůsobeny uživatelům denního stacionáře. Vítězové si odnesli diplom a medaili. Všichni si tento den náramně užili. Zároveň jsme tím chtěli vyjádřit podporu sportovcům, kteří nás reprezentovali na skutečných ZOH v Pekingu. |
| 14. 4. 2022 | Velikonoční tvoření – V Denním stacionáři se letos uskutečnila velikonoční besídka, která měla zejména přiblížit uživatelům české tradice, zvyky a hry spojené s Velikonocemi. Nechyběla i jejich názorné ukázky. Uživatelé se mohli i zapojit do tvoření tematických výrobků. |
| 27. 4. 2022 | Návštěva zámku Ploskovice – Speciálně upraveným služebním automobilem pro vozíčkáře jsme navštívili Státní zámek Ploskovice nedaleko Litoměřic. Měli jsme zde možnost vnímat tamní atmosféru a tím se tak dostat zpátky v čase historií, či se ocitnout v několika známých českých pohádkách, které zde byly natočené. |
| 29. 4. 2022 | Čarodějnický rej – Pracovnice Denního stacionáře si pro uživatele |

| | |
|-------------|---|
| | připravili spoustu aktivit a her spojené s tímto „svátkem“, který se potom zakončil čarodějnickou diskotékou. |
| 10. 5. 2022 | Setkání s rodiči a opatrovníky – Na zahradě poskytovatele bylo zorganizováno setkání uživatelů a jejich rodičů či opatrovníků společně se zaměstnanci Denního stacionáře. Toto setkání bylo příjemně společným grilováním. |
| 12. 5. 2022 | Návštěva Parku Inspirace - Speciálně upraveným služebním automobilem pro vozíčkáře jsme navštívili Park Inspirace, který se nachází nedaleko Litoměřic. Jedná se o klidovou inspirativní zónu, kde jsme s uživateli načerpali spousty pozitivní energie. |
| 18. 5. 2022 | Návštěva Oparenského údolí - Speciálně upraveným služebním automobilem pro vozíčkáře jsme navštívili Oparenské údolí, kde jsme si prošli klidnou a rozkvétající přírodou a měli možnost se i podívat na kozí statek. |
| 1. 6. 2022 | Sportovní den – pracovnice si připravily program pro uživatele, kde byla široká nabídka aktivit, her a soutěží speciálně pro příjemce služby Denní stacionář. Všichni si odnesli zaslouženou odměnu. |
| 10. 6. 2022 | Hasičské slavnosti - Speciálně upraveným služebním automobilem pro vozíčkáře jsme navštívili hasičské slavnosti, které se konaly na Zahradě Čech v Litoměřicích. Byla zde ukázka nejrůznějších hasičských vozů, nářadí, hadic, apod. s doprovodným výkladem členů HZS a dobrovolných hasičů. Tento den jsme načerpali spoustu nových poznatků a náramně jsme si ho užili. |
| 14. 6. 2022 | Návštěva Čajovny Hóra – všichni jsme společně vyrazili na procházku Litoměřicemi a parkem Jiráskové sady, kde jsme celou cestu zakončili v Čajovně Hóra, kde si uživatelé dali výtečný zákusek a dobré pití k tomu. |
| 23. 6. 2022 | Lovosická “Osmička” a návštěva kavárny – letní den jsme si zpříjemnili cestou služebním automobilem do Lovosického parku, který byl pro nás velmi duševně obohacující, a ani nechyběla sladká tečka na závěr. |
| 27. 6. 2022 | Zahradní živé mosty – na zahradě poskytovatele byla zorganizována akce pro všechny příjemce služeb Centra Srdíčko a jejich rodinné příslušníky. Kde zmiňované mosty byly imaginární mezi všemi zúčastněnými. Na akci byl přizván Spinosaurus s ošetřovatelkou, kteří zajistili zábavný výklad včetně ukázek zkamenělin, kostí, aj. Odpoledne bylo zorganizováno taneční odpoledne litoměřickou taneční skupinou. |
| 28. 6. 2022 | Setkání s rodiči a opatrovníky – Na zahradě poskytovatele bylo zorganizováno setkání uživatelů a jejich rodičů či opatrovníků společně se zaměstnanci Denního stacionáře. Toto setkání bylo příjemně společným grilováním. |
| 8. 9. 2022 | Výlet na zámek v Libochovicích a návštěva kavárny – vyrazili jsme na výlet našim služebním automobilem. Přes nepřízeň počasí jsme si cestu po okolí užili a zakončili jsme jí v teple ve výborné terezínské kavárně |
| 29. 9. 2022 | Návštěva Čajovny Hóra - všichni jsme opět společně vyrazili na procházku Litoměřicemi a parkem Jiráskové sady, kde jsme celou cestu zakončili v Čajovně Hóra, kde si uživatelé dali výtečný zákusek a dobré pití k tomu. |

| | |
|--------------|--|
| 7. 10. 2022 | Divadelní představení – Přímo v prostorách organizace proběhlo divadelní představení pro všechny příjemce služeb Centra Srdíčko. |
| 13. 10. 2022 | Cvičný požární poplach - Jako každý rok proběhl v organizaci cvičný požární poplach. Po té následovala ukázka hasičského vozu a jeho vybavení s doprovodným komentářem člena HZS. |
| 27. 10. 2022 | Dýňování – Pracovnice Denního stacionáře si pro uživatele připravili nabitý program, kde rozhodně nechybělo dlabání strašidelných, ale i zábavných dýní. |
| 11. 11. 2022 | Divadelní představení – Přímo v prostorách organizace proběhlo divadelní představení pro všechny příjemce služeb Centra Srdíčko. |
| 5. 12. 2022 | Mikulášská nadílka – Do organizace dorazil tradičně Mikuláš, anděl a o něco méně tradiční Krampus čert se Zlobou. Všichni uživatelé byli odvážní a tuto návštěvu si užili se vším všudy. Všichni nakonec obdrželi sladkou nadílku. |
| 6. 12. 2022 | Rozsvícení vánočního stromečku na zahradě organizace – Novinkou tento rok byla pořádaná akce na zahradě poskytovatele, který si pro příjemce služeb a jejich rodinné příslušníky připravil nabitý program pro děti, který se týkal vánočních tradic, zároveň bylo připraveno vystoupení taneční skupiny, dua žonglérek, harmonikářem, jako překvapení bylo vystoupení všech zaměstnanců organizace. Program byl zakončen rozsvícením stromečku. Rozhodně nechybělo ani vynikající staročeské pohoštění. |
| 21. 12. 2022 | Vánoční besídka – Na závěr roku byla uskutečněna vánoční besídka pro uživatele Denního stacionáře, která byla doprovázena tradičními koledami, tradicemi, dobrou náladou a zakončena byla „zazvoněním zvonečku“. |

11. Vzdělávání zaměstnanců v roce 2022

V roce 2022 tradičně proběhlo vzdělání zaměstnanců podle zákona č. 108/2006 Sb., § 111 (pro sociální pracovníky) a 116 ods. 9 (pro pracovníky v sociálních službách).

| zaměstnanci | obsah školení | organizátor | Kdy | info | kde |
|---------------------------------|--|----------------------------|---------------------|-------------|-----------------------------|
| Grundová Iveta | Poskytování první pomoci a zdravotnické minimum | Most ke vzdělání | 2. 2. 2022 | absolvováno | online webinář |
| | Konflikt a jeho řešení | APSS ČR | 4. 2. 2022 | absolvováno | online webinář |
| Gallerová Eva | Hledání cest ke zvládnutí stresu a prevenci syndromu vyhoření | Vzdělávání Janotová | 24. 2. 2022 | absolvováno | online webinář |
| | Náměty na tvorbu individuálních plánů uživatelů sociálních služeb | APSS ČR | 25. 2. 2022 | absolvováno | online webinář |
| | „Pásmo vzdělávání standartu kvality v sociální službě Denní stacionář“ | Centrum Srdíčko | od 8.- 30. 11. 2022 | absolvováno | Centrum Srdíčko |
| Kojíčová Iveta | Poskytování první pomoci a zdravotnické minimum | Most ke vzdělání | 2. 2. 2022 | absolvováno | online webinář |
| | Jak si zdravě nastavit hranice | APSS ČR | 17. 3. 2022 | absolvováno | online webinář |
| | „Pásmo vzdělávání standartu kvality v sociální službě Denní stacionář“ | Centrum Srdíčko | od 8.- 30. 11. 2022 | absolvováno | Centrum Srdíčko |
| Sasková (roz. Ježková) Veronika | Poskytování první pomoci a zdravotnické minimum | Most ke vzdělání | 2. 2. 2022 | absolvováno | online webinář |
| | Práce s rodinou klienta sociálních služeb | APSS ČR | 18. 2. 2022 | absolvováno | online webinář |
| | Základní kurz Bazální stimulace® | INSTITUT Bazální stimulace | 4. - 5. 10. 2022 | absolvováno | Křenová 409/52, 602 00 Brno |
| Hrušková Pavla | Poskytování první pomoci a zdravotnické minimum | Most ke vzdělání | 2. 2. 2022 | absolvováno | online webinář |
| | Náměty na tvorbu individuálních plánů uživatelů sociálních služeb | APSS ČR | 25. 2. 2022 | absolvováno | online webinář |
| Šáriková Eliška | „Pásmo vzdělávání standartu kvality v sociální službě Denní stacionář“ | Centrum Srdíčko | od 8.- 30. 11. 2022 | absolvováno | Centrum Srdíčko |
| Humlová Ivana | Poskytování první pomoci a zdravotnické minimum | Most ke vzdělání | 2. 2. 2022 | absolvováno | online webinář |
| | Opatrovnictví | APSS ČR | 15. 2. 2022 | absolvováno | online webinář |
| | „Pásmo vzdělávání standartu kvality v sociální službě Denní stacionář“ | Centrum Srdíčko | od 8.- 30. 11. 2022 | absolvováno | Centrum Srdíčko |

12. Personální obsazení v roce 2022

| | |
|--------------------------|---|
| Ředitelka organizace: | Ing. Bc. Ivana Humlová |
| Zástupce ředitelky: | Martin Brůža |
| Vedoucí sociální služby: | Martin Brůža |
| Sociální pracovníce: | Ing. Bc. Ivana Humlová |
| Pracovnice přímé péče: | Eva Gallerová, Iveta Grundová, Iveta Kojířová, Veronika Sasková, Pavla Hrušková, Eliška Šáriková |
| Odborný garant: | MUDr. Jan Barcal |
| Hlavní účetní: | Václava Tomanová |
| Organizační pracovník: | Martin Brůža |
| Kuchyň: | Dana Syndulová, Soňa Šikulová |
| Úklid, prádelna: | Lucie Martinoveská, Libuše Pilzová |
| Údržba: | Josef Šidák |
| Muzikoterapeut: | Luboš Klaban |

13. Finanční zpráva za rok 2022

| [01] Klient: CENTRUM PRO ZDRAVOTNĚ POSTIŽENÉ (DIČ: CZ70854165) | | Stránka č.: 1 | |
|---|--|---------------------------|-----------------------------------|
| Vybrané náklady a výnosy ve zvoleném období: 01.01.2022 do 31.12.2022 | | | |
| Úsek= "", jen zvolený úsek "80", jen syntetické účty (sumarizované) | | | |
| Konto: | Název konta: | Výk. č.ř. zvolené období: | Výsledek za období: počátku roku: |
| 501-... | * Spotřeba materiálu | 3 | 375 397.57 |
| 511-... | * Opravy a udržování | 10 | 206 802.83 |
| 512-... | * Cestovné | 11 | 6 648.85 |
| 513-... | * Náklady na reprezentaci | 12 | 2 280.57 |
| 518-... | * Ostatní služby | 14 | 208 980.64 |
| 521-... | * Mzdové náklady | 15 | 2 943 198.00 |
| 524-... | * Zákonné sociální pojistění | 16 | 951 348.00 |
| 525-... | * Jiné sociální pojistění | 17 | 11 755.00 |
| 527-... | * Zákonné sociální náklady | 18 | 65 003.98 |
| 528-... | * Jiné sociální náklady | 19 | 292.30 |
| 549-... | * Ostatní náklady z činnosti | 37 | 24 264.47 |
| 551-... | * Odpisy dlouhodobého majetku | 29 | 15 935.00 |
| 558-... | * Náklady z drobného dlouhodobého majetku | 36 | 288 016.30 |
| 591-... | * Daň z příjmů | 48 | |
| 5...-... | celkem za účetní třídu 5 | | 5 099 923.51 |
| === | CELKEM NÁKLADY | | 5 099 923.51 |
| 602-... | * Výnosy z prodeje služeb | 53 | 906 127.50 |
| 648-... | * Správní fondy | 64 | 8 478.47 |
| 649-... | * Ostatní výnosy z činnosti | 65 | 118 579.95 |
| 672-... | * Výnosy vybraných místních vládních inst. z transf. | 74 | 4 066 737.59 |
| 6...-... | celkem za účetní třídu 6 | | 5 099 923.51 |
| === | CELKEM VÝNOSY | | 5 099 923.51 |
| === | VÝSLEDEK HOSPODAŘENÍ (+zisk, -ztráta): | | |

| úměra nákladů a výnosů | náklady v Kč | výnosy v Kč (+ vedlejší činnost) |
|-----------------------------------|---------------|----------------------------------|
| Denní stacionář | 5 099 923,51 | 5 099 923,51 |
| celá organizace - Centrum SRDÍČKO | 15 011 888,63 | 15 018 015,63 |

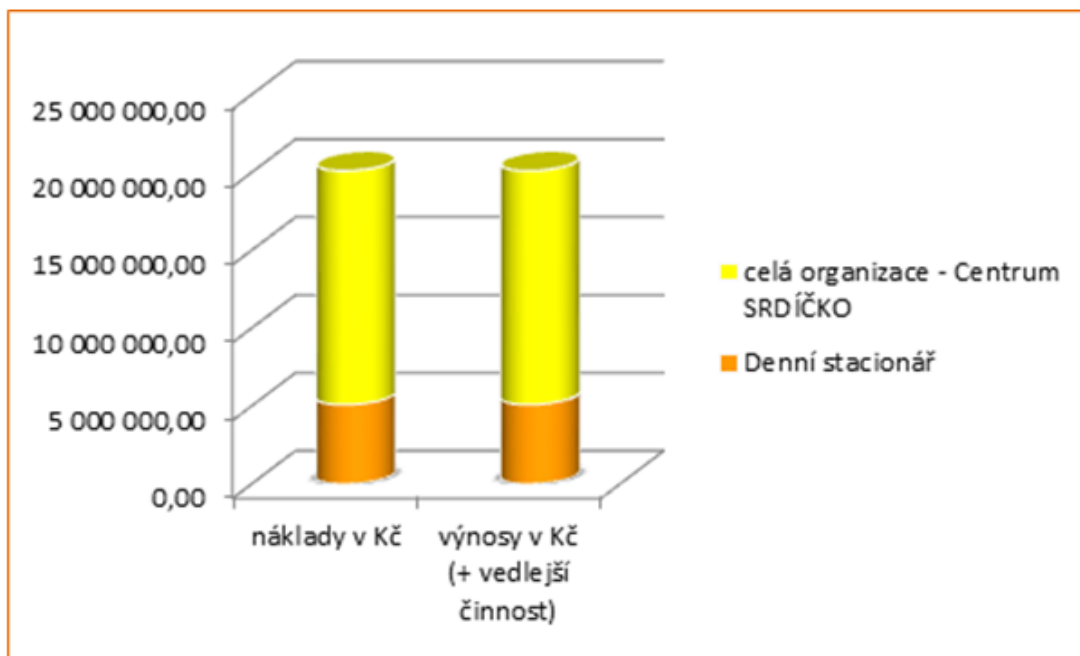

- Příspěvek zřizovatele - Město Litoměřice ve výši 1 754 097,59 Kč
- Výnosy z prodeje služeb ve výši 834 189,50 Kč
- Čerpání fondů ve výši 8 478,47 Kč
- Ostatní výnosy z činnosti ve výši 118 579,95 Kč



14. Projekty a dotace za rok 2022

- Projekt KÚ v rámci programu „Podpora sociálních služeb v Ústeckém kraji 2022“ ve výši 2 271 200 Kč
- Projekt ÚK v rámci programu „Podpora Ústeckého kraje na sociální služby 2022 – malý dotační program“ ve výši 21 440 Kč
- Město Litoměřice: Zahradní živé mosty z „Programu podpory sociálních a zdravotních aktivit pro občany města Litoměřice na rok 2022“ ve výši 20 000 Kč

Ústecký kraj



- Město Terezín: dotace z rozpočtu města Terezín v rámci vyhlášeného dotačního programu na r. 2022 Mimořádné dotace mimo oblasti A/ až C/ „Dotace na spolufinancování neinvestičních nákladů v rámci poskytování základních činností sociální služby Denní stacionář slečně Kateřině K.“ ve výši 49 938 Kč
- Město Štětí: neinvestiční dotace z rozpočtu města Štětí v rámci projektu „Podpora sociální služby pro zdravotně handicapovaného pana Martina“ ve výši 10 000 Kč
- Město Bohušovice nad Ohří: individuální dotace určené na „Příspěvek na sociální službu denního stacionáře pro sl. J. Kroupovou“ ve výši 12 000 Kč



15. Sponzoři a dárci v roce 2022



- Krajský úřad Ústeckého kraje - MPSV
- Ústecký kraj – malý dotační program
- HPV Engineering, s.r.o.
- Mondelez Europe Services GmbH
- Gerhard Horejsek a spol., s.r.o.
- CITUS s.r.o.
- Gabriel s.r.o.
- GASTROPLUS Louny
- Zemědělské družstvo Klapý
- Lesy ČR
- Teplárny Litoměřice ENERGIE Holding a.s.
- Jizerské pekárny JIPEK
- MASNÉ KRÁMY s.r.o.

Participace obcí vůči konkrétním příjemcům služeb podporují tato města a obce:

- obec Chotiměř 
- Město Lovosice  **LOVOSICE**
- Obec Žitenice 
- Obec Vrbičany 
- Městys Brozany nad Ohří 
- Město Hoštka 
- Obec Radovesice 
- Obec Vědomice 
- Obec Lukavec 

Děkujeme !

16. Certifikát pracoviště bazální stimulace



17. Prostory a prostředky využívané v rámci poskytování služby

■ Prostory Denního stacionáře



■ Interaktivní místnost + interaktivní tabule a magic box

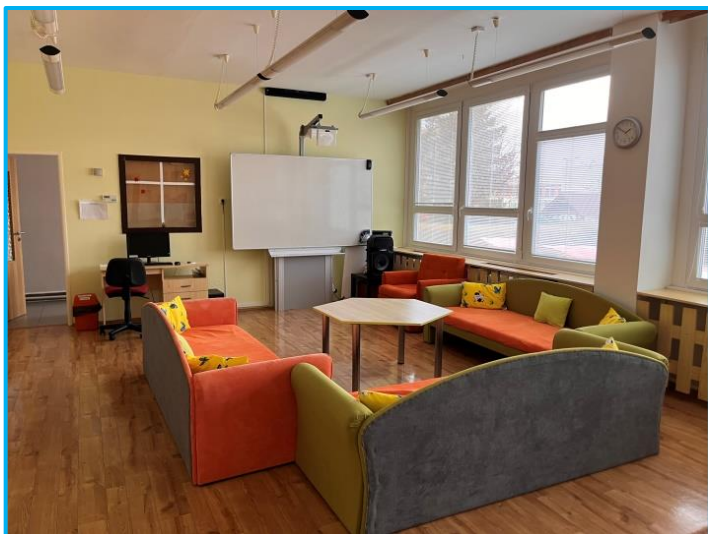

■ Fyzioterapie + vířivá vana

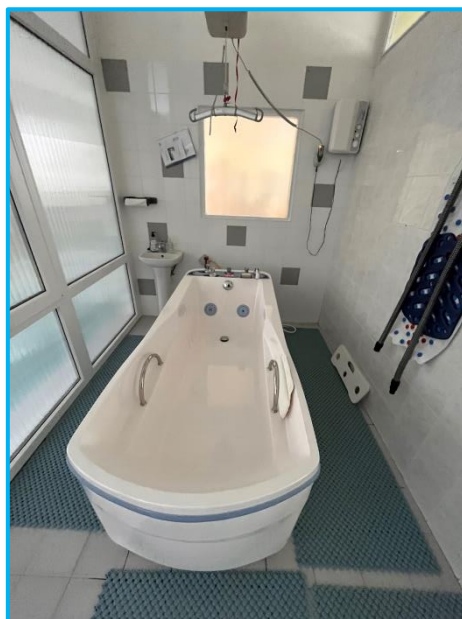
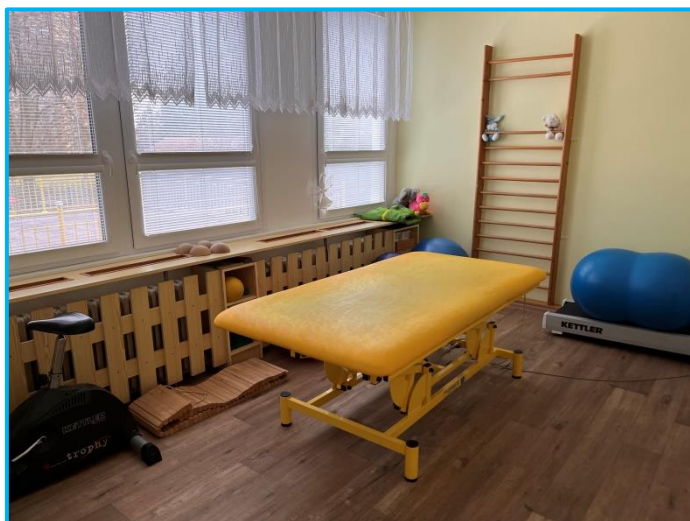

■ Keramická dílna



■ Relaxační a smyslová místnost snoezelen + terapeutické rezonanční lůžko

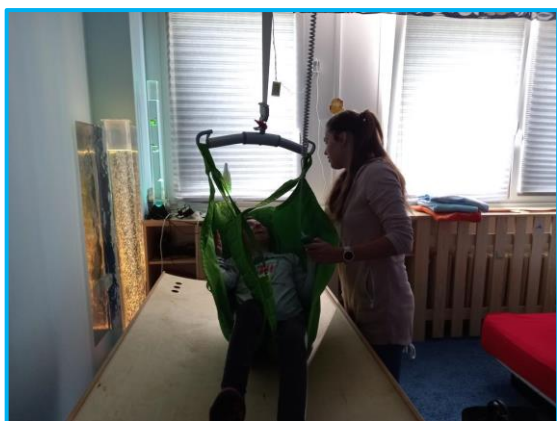
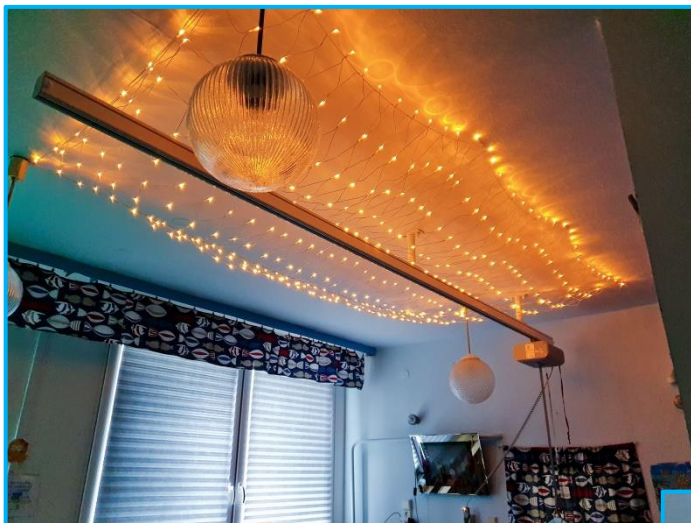

■ Terasa



■ Zahrada organizace



■ Užitkové vozy



■ Zdvihací zařízení + závěsná chodící vesta

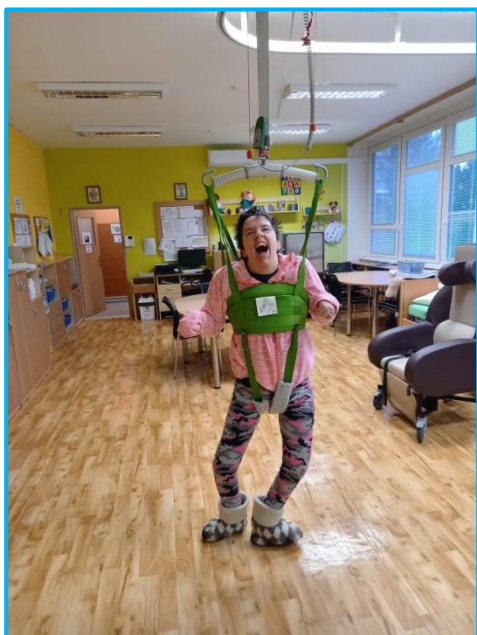

18. Fotografie z uplynulého roku 2022



SAS Valdek



SAS Valdek



Park Inspirace



Zahradní živé mosty



Park Lovosice



Oparenské údolí

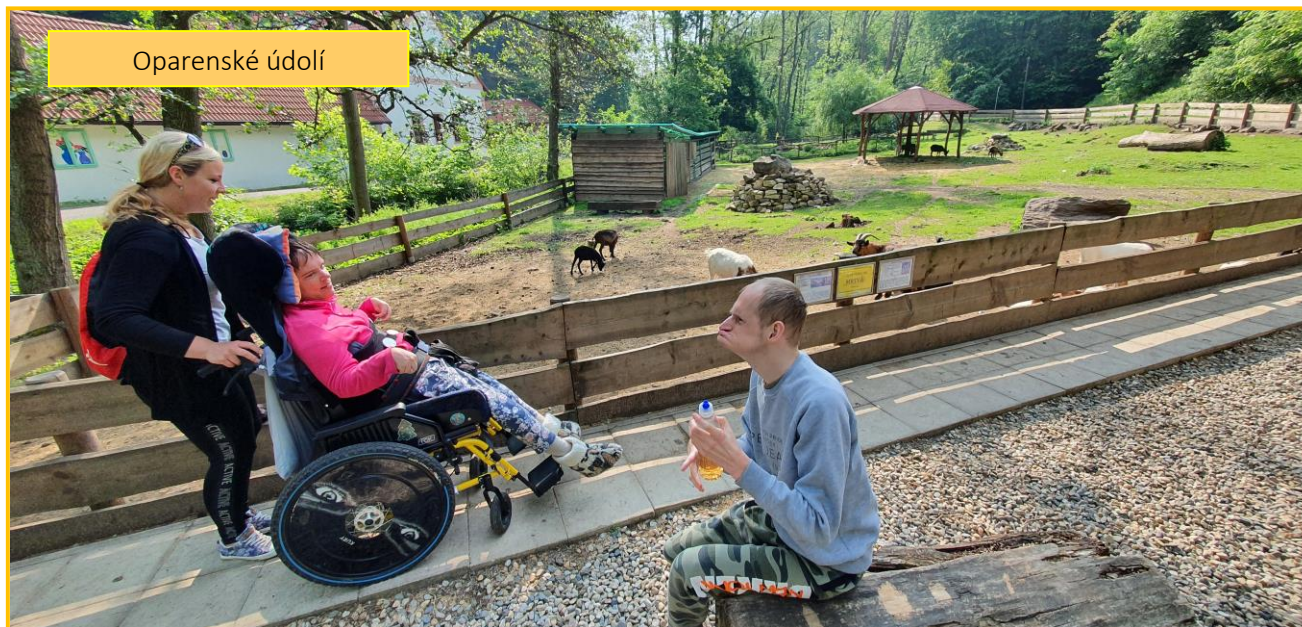

Aktivita na terase



Sportovní aktivity na terase



Muzikoterapie



Hasičské slavnosti



Africké bubnování



Čajovna Hóra



Čajovna Hóra

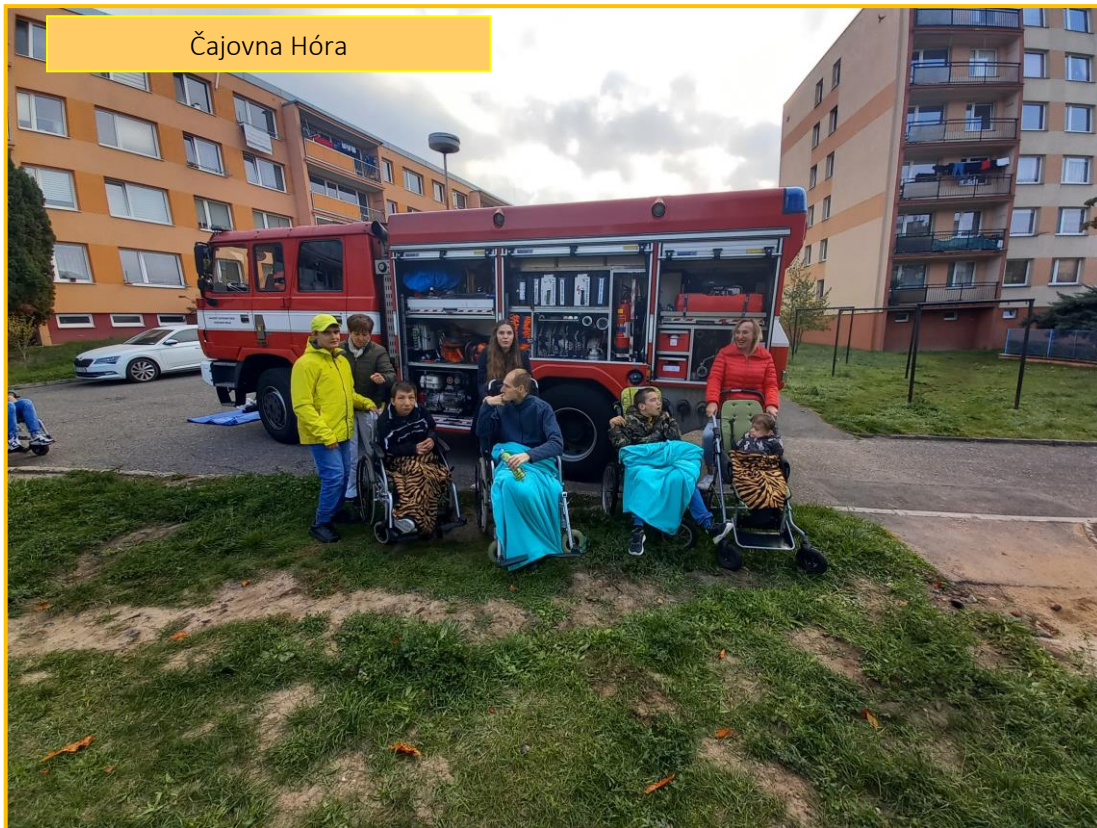

Dýňování





Vánoční besídka



Mikulášská nadílka